

RELATÓRIO DE ATIVIDADES ANUAL REFERENTE A 2025

NOME DA OSC: Pequeno Cotolengo Dom Orione- Orionópolis	
CNPJ: 49.873.722/0005-73	
E-MAIL: equipe.ri@cotolengosp.org.br	
ENDEREÇO: Rodovia Raposo Tavares - KM 25,5- Vila Santo Antônio, nº 26.000	
MUNICÍPIO/UF: Cotia- SP	CEP: 06708-000

1- OBJETIVO GERAL DO PLANO DE TRABALHO:

Ofertar Serviço de Acolhimento Institucional, no âmbito da Proteção Social Especial de Alta Complexidade do SUAS, para jovens e adultos com deficiência, em situação de dependência, que não disponham de condições de autossustentabilidade ou de retaguarda familiar, em sintonia com a Tipificação Nacional dos Serviços Socioassistenciais

2- ATIVIDADES, SERVIÇOS, PROGRAMAS E PROJETOS:

Foram executadas atividades por meio do **Serviço de Residência Inclusiva**, no âmbito da proteção social especial de **alta complexidade**, voltado a jovens e adultos com deficiência, entre 18 e 59 anos, em situação de dependência, sem condições de autossustento e com vínculos familiares fragilizados ou rompidos.

O serviço teve como finalidade garantir o **acolhimento institucional em ambiente residencial**, com características de moradia, assegurando atendimento personalizado, contínuo e em pequenos grupos. As ações buscaram promover a autonomia, a superação de situações de negligência, violação de direitos e isolamento social, bem como a inserção comunitária, respeitando os interesses, desejos e singularidades dos residentes.

Foram desenvolvidas atividades relacionadas à **organização da vida cotidiana**, cuidados pessoais, fortalecimento de vínculos interpessoais e comunitários, além do apoio no acesso à rede de serviços públicos, à qualificação para a vida independente e à utilização de tecnologias assistivas que favorecessem a autonomia dos usuários.

Relatório Anual Serviço Social referente a 2025

A Residência Inclusiva Municipal completou um ano de funcionamento, consolidando-se como um serviço de acolhimento voltado à garantia de direitos, promoção da autonomia e cuidado integral de pessoas com deficiência em situação de vulnerabilidade social. Ao longo desse período, a equipe técnica manteve-se empenhada na articulação constante com a rede de serviços do município, buscando assegurar um atendimento qualificado, humanizado e alinhado às normativas da política de assistência social.

Desde a inauguração do serviço, a equipe técnica atuou de forma integrada e contínua, priorizando a saúde, a segurança e o bem-estar dos moradores. Foram criados e adaptados instrumentos de trabalho conforme as necessidades específicas de cada residente, bem como estratégias de apoio às cuidadoras, responsáveis pelo cuidado diário, com o objetivo de garantir um ambiente seguro, acolhedor e organizado.

As reuniões de equipe ocorreram de forma sistemática, permitindo a discussão de casos, definição de responsabilidades, alinhamento de fluxos, tomada de decisões e organização de prazos para relatórios, documentos e ações do serviço.

Acolhimentos no Período

Durante o primeiro ano de funcionamento, a Residência Inclusiva atendeu oito pessoas acolhidas, considerando entradas, saídas e acolhimentos temporários.

Primeira Moradora – Fabiana

Durante quase um ano, o serviço contou inicialmente com apenas uma moradora, Fabiana, que vivenciou importantes mudanças positivas em sua vida, destacando-se a conquista de seu primeiro emprego formal na empresa McDonald's, onde permaneceu por 10 meses, sendo seu desligamento motivado exclusivamente por questões de saúde.

Sebastião:

Sebastião: Primeiro deficiente visual acolhido, destacou-se pelas múltiplas aptidões táteis e pelo interesse constante em aprender todas as atividades propostas durante quase um ano.

Davi: Pessoa com TEA, transferido do serviço de acolhimento institucional para crianças e adolescentes, apresentou dificuldades no processo de transição em razão da mudança de ambiente e da chegada da maioridade. Com o acompanhamento da equipe, iniciou a definição de seus objetivos pessoais.

Sagéria: Pessoa com deficiência visual, transferida de uma casa de acolhimento para o serviço

voltado a dependentes químicos, apresentou dificuldades no período de adaptação. Atualmente, com o acompanhamento da equipe técnica, encontra-se em processo de construção de seus objetivos.

Desacolhimentos e Encaminhamentos

- **Moisés e Priscila:** Após breve passagem pelo serviço, retornaram ao convívio familiar. A equipe técnica da Residência Inclusiva, em conjunto com o CREAS, realizou trabalho de fortalecimento e restabelecimento de vínculos familiares.
- **Larissa:** Jovem com deficiência intelectual leve, anteriormente acolhida em SAICA, chegou a conhecer a Residência Inclusiva, porém, ao completar a maioridade, optou por residir com o namorado, demonstrando compreensão e autonomia em sua escolha.

Situação Atual dos Moradores

Atualmente, a residência conta com **cinco pessoas acolhidas**.

Caso Emily

Emily foi acolhida em caráter emergencial e permanece no serviço há aproximadamente nove meses. Apesar de não possuir laudo psiquiátrico formal, apresenta crises recorrentes de descontrole e surtos psiquiátricos de difícil manejo, colocando em risco a si mesma e aos demais moradores. Durante o período de acolhimento, necessitou de duas internações psiquiátricas para controle de crises.

Trata-se de uma jovem que demanda acompanhamento médico contínuo. Existe uma divergência entre a Secretaria de Desenvolvimento Social e a Secretaria de Saúde quanto à responsabilidade pelo atendimento adequado, enquanto o Pequeno Cotolengo mantém os cuidados provisoriamente. O caso foi encaminhado ao Ministério Público, que, após análise de relatório técnico detalhado, concluiu que Emily não possui perfil compatível com a Residência Inclusiva, determinando que ambas as secretarias realizassem sua realocação para um serviço adequado às suas necessidades. Até o momento, não houve devolutiva ou solução efetiva.

Articulação com a Rede de Serviços

Ao longo do ano, o serviço tornou-se referência no município, passando a receber diversos encaminhamentos de candidatos, nem todos compatíveis com o perfil da Residência Inclusiva. Entre os encaminhamentos recebidos, destacam-se pessoas com demandas exclusivamente de saúde, histórico de internações psiquiátricas recorrentes, transtornos de difícil manejo e pessoas oriundas de Residências Terapêuticas.

Foram realizadas:

- Reuniões frequentes com o CREAS e Secretaria de Desenvolvimento Social;
- Definição de fluxos de encaminhamento e critérios de triagem;
- Estudos de caso intersetoriais;

- Visitas técnicas conjuntas para avaliação de candidatos.

Visitas Técnicas e Fiscalizações

Durante o período, a Residência Inclusiva recebeu visitas de órgãos fiscalizadores e de controle social, incluindo:

- Ministério Público de Cotia;
- Vigilância Sanitária;
- Conselho Municipal da Pessoa com Deficiência;
- Secretaria de Desenvolvimento Social;
- Conselho Municipal de Assistência Social.

Em todas as visitas, a equipe de Serviço Social acompanhou os representantes, prestando esclarecimentos e apresentando a documentação solicitada, não sendo identificadas inconsistências no funcionamento do serviço.

Acolhimento e Acompanhamento Social

O acolhimento de novos moradores ocorreu de forma humanizada, respeitando o tempo de adaptação e aceitação de cada pessoa. Após a triagem, são realizadas visitas prévias do candidato à residência para avaliar seu desejo e condições de permanência.

Em conjunto com a psicóloga e a arteterapeuta, foi elaborado o Plano Individual de Atendimento (PIA) de cada morador.

Acompanhamento Familiar e Social

- **Fabiana:** Tentativas de reaproximação com a irmã residente na Bahia por meio de chamadas de vídeo. O processo segue em acompanhamento gradual.
- **Sebastião:** Não possui familiares. Houve tentativas de contato com antigos amigos, sem sucesso.
- **Sagéria:** Natural da África do Sul. Tentativas anteriores de localização de familiares via embaixada não obtiveram êxito. Avalia-se nova tentativa.
- **Davi:** Demonstra desejo de reaproximação familiar. Diversas tentativas de contato foram realizadas pela equipe e pelo CREAS, sem sucesso.
- **Emily:** Retirada da guarda familiar por maus-tratos e suspeita de abuso e exploração sexual. No momento, não há avaliação favorável para retorno ao convívio familiar.

Garantia e Defesa de Direitos

- Articulação para acesso a benefícios socioassistenciais (BPC, transporte, auxílios).
- Sebastião é beneficiário do BPC, utilizado de forma consciente e autônoma.
- Acompanhamento da situação previdenciária de Fabiana junto ao INSS.
- Encaminhamentos e articulações com CRAS, CREAS, CAPS, UBS, Defensoria Pública e Ministério Público.

Organização e Gestão do Serviço

- Montagem e manutenção dos prontuários dos moradores;
- Atualização de documentos e painéis informativos da Residência Inclusiva;
- Alimentação de sistemas e elaboração de relatórios, pareceres e notas técnicas;
- Adequação do plano de trabalho conforme mudanças de equipe e atividades;
- Criação de planilha de controle de acompanhamento médico.

Acompanhamento de Saúde

A equipe acompanhou moradores em consultas e exames médicos, mantendo contato com profissionais da saúde e monitorando tratamentos e diagnósticos, garantindo cuidado integral e preventivo.

Atividades Socioeducativas e Convivência

Foram planejadas e desenvolvidas atividades voltadas à inclusão social, autonomia, convivência comunitária e fortalecimento de vínculos, abordando temas como cidadania, autocuidado, direitos e protagonismo.

Atuação Multiprofissional

O trabalho ocorreu de forma integrada com cuidadores, psicóloga, arteterapeuta, coordenação e demais profissionais, promovendo discussões de casos, capacitação da equipe de cuidados e construção de estratégias conjuntas.

Prevenção e Enfrentamento de Violências

Foram adotadas medidas de identificação, encaminhamento e proteção frente a situações de negligência, abuso e violação de direitos, respeitando os protocolos e o sigilo profissional conforme orientações do CFESS/CRESS.

RELATÓRIO ANUAL: ATRIBUIÇÃO DAS ATIVIDADES DE PSICOLOGIA.

Atendimento individual, realizado pela Psicologia:

A Psicologia Social atua na promoção da saúde mental, autonomia, inclusão social, fortalecimento de vínculos e garantia de direitos de pessoas com deficiência intelectual e física acolhidas no serviço. Entre as principais ações realizadas, destacam-se:

- atendimentos psicológicos individuais e psicossociais, com escuta qualificada, acompanhamento emocional, manejo comportamental e apoio à adaptação à vida comunitária;

- Grupos terapêuticos e atividades emocionais e comportamentais, visando o desenvolvimento de habilidades sociais, convivência coletiva e autorregulação emocional;
- Atividades de Vida Diária (AVDs), estimulando autonomia funcional, autocuidado, organização pessoal e participação ativa na rotina;
- Aplicação de testes, escalas e instrumentos psicológicos, para acompanhamento cognitivo, emocional e comportamental, subsidiando intervenções e o Plano Individual de Atendimento (PIA);
- Elaboração, acompanhamento e revisão semestral do PIA, de forma individualizada e interdisciplinar;
- Reuniões de equipe multiprofissional, com discussão e distribuição de casos, planejamento de ações e definição de estratégias de cuidado;
- Articulação com a rede socioassistencial e intersetorial (CRAS, CREAS, saúde, CAPS, educação, trabalho, cultura e demais serviços do território), assegurando continuidade do cuidado e acesso a direitos;
- Atividades externas, como caminhadas, passeios e acesso ao comércio local, promovendo inclusão comunitária;
- Programas de cultura, lazer, esporte e viagens anuais, garantindo o direito ao lazer e à convivência social;
- Ações de apoio à inclusão no mercado de trabalho, quando possível, em articulação com a rede;
- Projetos psicossociais, como Inclusão Digital, Caminhada, Alto Astral e Meditação e Relaxamento.

Resultados alcançados:

Fortalecimento da autonomia, melhoria da saúde emocional e comportamental, ampliação da inclusão social e comunitária, redução de crises, fortalecimento de vínculos, acesso à rede de proteção e melhoria da qualidade de vida dos acolhidos.

Dessa forma, a Psicologia Social contribui de maneira contínua para a efetivação do cuidado integral, humanizado e inclusivo, conforme preconizado pelo SUAS e pela Política Nacional de Assistência Social.

Relatorio anual Arteterapia/Criação Artística

Janeiro

Atividades realizadas:

Foi realizado o acolhimento institucional do Sr. Sebastião, com apresentação da residência, organização dos aposentos e acompanhamento do processo de adaptação. Realização de avaliação funcional, sensorial e laborativa, com testagem de atividades na lavanderia e na fábrica de lencinhos. Desenvolvimento de ações de socialização por meio de rodas de conversa, jogos adaptados e passeios internos. Acompanhamento contínuo para planejamento do Plano de Desenvolvimento Individual (PDI). Manutenção do acompanhamento de Fabiana, com incentivo ao trabalho externo, lazer, autocuidado e produção em crochê.

Objetivos:

Promover acolhimento humanizado, favorecer adaptação emocional e institucional, identificar potencialidades e limites funcionais, estimular autonomia, vínculo social, senso de utilidade e subsidiar o planejamento terapêutico individual.

Fevereiro

Atividades realizadas:

Início formal das atividades laborativas do Sr. Sebastião na lavanderia e fábrica de lencinhos. Oficina de tecelagem com foco na percepção tátil e coordenação motora. Encontros de dança voltados à expressão corporal e organização espacial. Acompanhamento de Fabiana com foco em projeto de vida, planejamento financeiro e atividades externas de compras e vida diária.

Objetivos:

Estimular organização da rotina, responsabilidade e autonomia funcional; desenvolver percepção tátil, coordenação motora e confiança corporal; fortalecer identidade, planejamento de vida, habilidades sociais e independência nas atividades cotidianas.

Março

Atividades realizadas:

Continuidade do atendimento individual em tecelagem, com finalização de peça artesanal e início de nova produção com valor simbólico. Manutenção das atividades laborativas do Sr. Sebastião, com redução gradual de apoio. Acompanhamento de Fabiana voltado à comunicação, cuidado com a imagem, autonomia e reflexões sobre saúde e autocuidado.

Objetivos: Aprimorar habilidades táteis e funcionais, fortalecer autoestima, expressão simbólica e vínculos afetivos; promover independência progressiva; estimular comunicação assertiva, autocuidado e construção da identidade pessoal.

Abril

Atividades realizadas:

Planejamento e execução de atividades integradoras para a comemoração de 1 ano da Residência Inclusiva. Confecção coletiva de lembrancinhas por meio de pintura e plantio. Vivência musical com visita da Clínica Integrare. Acompanhamento individual de residentes, com estímulos à memória, participação e inclusão digital de Fabiana.

Objetivos: Fortalecer pertencimento institucional, integração grupal e vínculos afetivos;

estimular criatividade, percepção sensorial, memória e expressão emocional; ampliar habilidades sociais e participação comunitária.

Maio

Atividades realizadas:

Ações de acolhimento de nova assistida e realização de visitas técnicas para avaliação de candidatos. Acompanhamento de Emily no processo de adaptação, com atividades mediadas pela música. Início da oficina de cerâmica com o Sr. Sebastião. Acompanhamento de Fabiana em atividades de vida diária e fortalecimento da autoestima.

Objetivos: Promover acolhimento humanizado, favorecer adaptação institucional, estimular expressão emocional, criatividade, autonomia, autoestima e comunicação por meio de experiências arteterapêuticas.

Junho

Atividades realizadas:

Acolhimento de Davi após desligamento do SAICA, com acompanhamento do processo de adaptação. Desenvolvimento de atividades criativas ligadas ao projeto de vida de Davi, com produção musical e planejamento de apresentação institucional. Continuidade da produção artística do Sr. Sebastião em tecelagem. Acompanhamento de Fabiana com foco em afetividade, memória e autonomia. Manejo de intercorrências e ajustes na rotina terapêutica.

Objetivos: Favorecer adaptação emocional, reduzir ansiedade, fortalecer identidade e protagonismo; estimular participação social, autoestima e pertencimento institucional; assegurar cuidado integral em situações de crise.

Agosto

Atividades realizadas:

Acolhimento e adaptação de novas residentes (Sagéria e Priscila), com observação diagnóstica e início da elaboração dos PDIs. Introdução de Sagéria à tecelagem e acompanhamento expressivo de Priscila. Continuidade do acompanhamento de Davi, Fabiana, Emily e Sebastião, com foco em trabalho, convivência, produção artística e manejo comportamental.

Objetivos: Promover adaptação institucional, reduzir ansiedade, identificar interesses e potencialidades, fortalecer autonomia, convivência grupal, responsabilidade e continuidade dos projetos terapêuticos e laborativos.

Setembro

Atividades realizadas:

Realização do Grupo de Criação Artística com o tema “Estações do Ano”. Preparação e participação na Festa da Amizade, com exposição e comercialização de produções artísticas. Intensificação da produção em tecelagem do Sr. Sebastião e acompanhamento criativo de Fabiana. Ensaios e apresentação musical de Davi.

Objetivos: Estimular criatividade, cooperação e expressão artística; promover inclusão social, protagonismo e noções de economia solidária; fortalecer autoestima, identidade e participação comunitária.

Outubro

Atividades realizadas:

Desenvolvimento de ações arteterapêuticas voltadas à expressão emocional, autonomia e fortalecimento de vínculos. Realização de grupo de cuidadoras com foco em autocuidado e escuta empática. Atendimentos individuais e grupais dos moradores. Saídas terapêuticas, grupo de culinária e acompanhamento dos PDIs.

Objetivos: Promover cuidado integral, bem-estar emocional, coesão da equipe, habilidades sociais, autonomia, participação comunitária e ampliação de repertório de experiências significativas.

Novembro

Atividades realizadas:

Atividades individuais e coletivas com foco na autonomia, organização da rotina e início das ações natalinas. Acompanhamentos específicos de Sebastião, Davi e Fabiana. Adaptação de eletrodomésticos para AVD. Oficina de cerâmica e atividades coletivas de decoração.

Objetivos: Fortalecer autonomia funcional, habilidades pré-profissionais, criatividade, cooperação, pertencimento e uso seguro de recursos do cotidiano.

Dezembro

Atividades realizadas:

Atividades voltadas ao fortalecimento de vínculos e expressão criativa no contexto natalino. Montagem coletiva da decoração de Natal. Atendimento individual de Davi com foco em alfabetização. Confecção de cartões de Natal em parceria com a Psicologia. Organização do espaço terapêutico da sala de TV.

Objetivos: Promover bem-estar emocional, convivência coletiva, criatividade, comunicação afetiva, desenvolvimento cognitivo e ampliação dos espaços de convivência e lazer terapêutico.

SEGUE ALGUNS REGISTROS DE ATIVIDADES QUE FORAM DESENVOLVIDAS COM OS MORADORES DURANTE 2025

Chegada do novo morador Sebastião

A Chegada de um novo morador é sempre um momento muito feliz na casa, a expectativa de dar a ele a oportunidade de construir novas histórias onde ele possa ser o grande protagonista. Para recepcionar sua chegada do Sr. Sebastião na casa, além da equipe técnica e de cuidados, também contamos com a presença do diretor financeiro o P. Ricardo Alexandre e do gerente Ivan.



Estimulação de Atividades Laborais – Sr. Sebastião

Foram desenvolvidas atividades laborais conforme o plano da arteterapeuta, com foco no desenvolvimento psicomotor, fortalecimento da autoestima, autonomia e percepção tátil. Sebastião participou de tarefas na lavanderia (dobrar lençóis), separação de lencinhos em convivência com voluntários e iniciou o aprendizado do tear manual. As atividades favoreceram a coordenação motora, interação social, bem-estar emocional e auxiliaram no manejo da ansiedade, especialmente no processo de redução do tabagismo.

Participação nas atividades: Arteterapeuta e cuidadores



Elaboração de lembrancinhas

Em comemoração ao primeiro ano da Residência Inclusiva, a arteterapeuta Marina, em parceria com os moradores, preparou vasilhinhos de suculentas como lembrancinhas para os convidados. O vasinho amarelo, contendo a suculenta, simboliza amor duradouro, prosperidade e resiliência, valores que os moradores desejam transmitir a todos os presentes.



Sebastião segue a rotina de atividades terapêuticas

Sebastião, pessoa com deficiência visual, participa ativamente das atividades terapêuticas e laborais (TATIs) da Residência Inclusiva, destacando-se na separação de lencinhos, montagem de jogos pedagógicos e produção no tear, no qual concluiu seu segundo trabalho, demonstrando evolução, autonomia e fortalecimento da autoestima. Representando a Residência Inclusiva, participou do evento “Potencialidades das Pessoas com Deficiência”, na Câmara Municipal de Cotia, apresentando seus trabalhos em tear, o que contribuiu para a valorização de suas habilidades, inclusão social e fortalecimento do sentimento de pertencimento.



Construção de plano de atividade diária para Emily

Emily foi acolhida provisoriamente na Residência Inclusiva, apesar de seu perfil não estar totalmente alinhado com o serviço. Diante de comportamentos desafiadores, a equipe técnica elaborou atividades terapêuticas e ocupacionais para favorecer sua adaptação, promover o bem-estar e desenvolver habilidades socioemocionais. Acompanhada de forma contínua, Emily recebe intervenções respeitosas e individualizadas, com foco na inclusão, autonomia.

Infelizmente Emily não consegue focar e aderir as atividades por muito tempo, perde o foco com rapidez e se dispersa rápido, além de necessidade de auxílio para todas as atividades

Observação: Por ser tratar de um acolhimento provisório e de caráter sigilo judicial, as fotos da moradora foram desfocadas para preservar a sua segurança e identidade.





Atividade de Arte com Cerâmica

As oficinas de cerâmica, com temática de animais marinhos, favoreceram a noção de tempo, sequência de etapas, cumprimento de regras e expressão simbólica. Também foram incluídas atividades lúdicas, como jogos e futebol, para estimular interação social e bem-estar.



Parceria com a Clínica Integraty – Bem-Estar e Inclusão

A Residência Inclusiva mantém parceria com a Clínica Integraty, que disponibiliza mensalmente uma equipe multidisciplinar composta por psicólogos, musicoterapeutas e arteterapeuta. Os encontros promovem atividades terapêuticas e integrativas, com foco no desenvolvimento cognitivo, emocional e social dos moradores, por meio de dinâmicas de grupo, rodas de conversa e práticas artísticas e musicais, fortalecendo vínculos, autoconhecimento e bem-estar.



Chegada do novo morador – Davi

No dia seguinte ao seu 18º aniversário, Davi foi acolhido na Residência Inclusiva, vindo do SAICA, como parte da transição para a vida adulta com suporte e proteção. Para recepcioná-lo, a equipe técnica, cuidadores e moradores organizaram um café da tarde especial, proporcionando um ambiente acolhedor e favorecendo sua integração ao grupo.



Atividades de Junho – Corpus Christi

Em celebração ao Dia de Corpus Christi, Fabiana participou da elaboração do tapete comemorativo com o apoio da arteterapeuta e esteve presente na missa. A atividade promoveu expressão pessoal, integração social e valorização da diversidade religiosa na Residência Inclusiva.



ATIVIDADE: BRINCADEIRA COM JOGOS

Durante as sessões, os profissionais da equipe acompanham os jogos, observando e mediando as interações para potencializar os benefícios da atividade. Através do jogo, os moradores exercitam o raciocínio lógico, desenvolvem a paciência e o autocontrole, além de aprenderem a lidar de maneira saudável com vitórias e derrotas. O dominó é um dos jogos preferidos dos moradores.



ATIVIDADE: PASSEIOS E FESTAS

A equipe técnica da Residência Inclusiva promove momentos de lazer e socialização por meio de atividades planejadas com foco na inclusão, acessibilidade e bem-estar dos moradores. As ações, como passeios e eventos comemorativos, são organizadas com base nas necessidades e preferências dos residentes. Neste semestre, destaca-se a visita à Mini Fazendinha Petzoo e a participação na tradicional festa da Achiropita, que proporcionaram momentos de integração, contato com a natureza, estímulo sensorial e convívio comunitário, fortalecendo vínculos e contribuindo para a melhoria da qualidade de vida dos moradores.



Desenvolvimento de Novas Técnicas e Habilidades

Na Residência Inclusiva, atividades manuais promovem autonomia, bem-estar e valorização das habilidades individuais. Sebastião, com deficiência visual, dedica-se à confecção de bijuterias e tricô, enquanto Fabiana aprimora seu tricô e crochê. Ambas as práticas estimulam coordenação, autoestima e protagonismo, e os moradores participarão da Festa da Amizade vendendo suas produções, reforçando a autonomia e integração comunitária.



Chegada de novos moradores

Em agosto, Sagéria e Priscila foram acolhidas na Residência Inclusiva com uma abordagem planejada, promovendo integração e fortalecimento de vínculos. A equipe técnica acompanhou o processo, favorecendo a adaptação e participação nas atividades cotidianas, contribuindo para a construção de laços de amizade e para um ambiente de respeito, inclusão e apoio mútuo.



Atividade: Atividades de vida Diária

Junto à equipe técnica e à equipe de cuidados, os moradores são orientados e incentivados a realizar atividades domésticas básicas, como lavar a louça, arrumar a cama, limpar os sapatos e auxiliar no preparo das refeições. Embora simples, essas tarefas representavam um grande desafio para muitos, seja por falta de estímulo anterior, seja por acreditarem que não seriam capazes de executá-las sozinhos. A Residência Inclusiva tem como objetivo principal promover o desenvolvimento da autonomia dos moradores, ensinando-os a conquistar, gradualmente, o máximo de independência possível. Todas as atividades são realizadas com o acompanhamento da equipe técnica ou da equipe de cuidados.



Atividade: AUTOCUIDADO E BELEZA

Com o apoio e a supervisão da equipe de cuidados e da equipe técnica, os moradores são incentivados a praticar o autocuidado, valorizando a higiene pessoal e a própria aparência. Quando se propõem, por exemplo, a escovar o cabelo ou pintar as unhas de um colega, além de fortalecer o cuidado consigo mesmos, também desenvolvem o cuidado com o outro. Essas atividades, além de promoverem vínculos e autoestima, podem despertar o interesse por novas habilidades, abrindo possibilidades para futuras oportunidades profissionais.



Atividade: Passeios; caminhadas; acesso ao comércio local

Acompanhados por cuidadores ou pela equipe técnica, os moradores são incentivados a realizar caminhadas até o comércio local, com o objetivo de conhecer os estabelecimentos da região e se integrar à vida comunitária. Inicialmente, essas saídas acontecem sempre com o acompanhamento de um profissional, mas a proposta é que, com o tempo e o desenvolvimento da autonomia, os moradores possam realizar esses passeios de forma independente.



Atividade: Atividade de primavera

A Arte terapeuta propôs o uso de elementos naturais como instrumento para estimular a criatividade e a expressão, promovendo uma experiência sensível e significativa. Através do contato com a natureza, busca-se favorecer a conexão com o ambiente e consigo mesmo, além de proporcionar momentos de relaxamento. A prática também incentiva a cooperação e a socialização, criando oportunidades de interação entre os participantes. Além disso, são trabalhados aspectos sensoriais — como o tato, a visão, o olfato e a audição — e motores, com ênfase no desenvolvimento da coordenação motora fina.



Atividade: Campanha "Setembro Amarelo" e a importância do cuidado com a saúde mental.

A psicóloga conduziu uma campanha de conscientização voltada para a valorização da vida e o cuidado com a saúde mental. Toda a equipe e os moradores participaram ativamente das ações. Como parte da iniciativa, foi produzido um vídeo explicativo sobre o tema, a casa foi decorada com painéis informativos e mensagens de apoio, e foram distribuídas lembrancinhas como forma de reforçar o engajamento e a reflexão sobre a importância da saúde mental.



Festa da Amizade

A Festa da Amizade, evento anual da Residência Inclusiva, promove integração entre moradores, equipe e comunidade, além de arrecadar fundos para a instituição. Os moradores são protagonistas: Davi apresentou-se musicalmente, enquanto Sebastião e Fabiana expuseram e venderam seus trabalhos artesanais. Todos participaram das atividades, celebrando amizade, cooperação e o espírito coletivo.





Exercícios Laborais e Caminhadas ao Ar Livre

Na Residência Inclusiva, os moradores participam de atividades laborais simples, que estimulam habilidades manuais, autonomia e senso de responsabilidade. Além disso, realizam caminhadas ao ar livre, promovendo bem-estar físico e mental, contato com a natureza e socialização. Durante esses momentos, os residentes têm a oportunidade de explorar o entorno, conhecer novas pessoas e fortalecer laços de amizade, combinando saúde, integração social e qualidade de vida.



Atendimento Individual com morador Davi

A arteterapeuta Marina Davi avançou em autoconhecimento, aceitação e projetos pessoais, como a criação de um canal no YouTube, e na preparação para o mercado de trabalho, incluindo a elaboração de seu currículo. No atendimento individual, continuou o trabalho de alfabetização, focando na concentração, organização e autonomia.



Atividades pedagógicas e interativas com os moradores

A psicóloga Amanda conduziu atividades pedagógicas e interativas com os moradores, com o objetivo de estimular o conhecimento e promover momentos de interação que fortalecessem os vínculos interpessoais. Como parte das estratégias pedagógicas, auxiliou o Sr. Sebastião no uso de um aplicativo de celular para pessoas com deficiência visual, promovendo sua autonomia e valorizando sua autoestima ao capacitá-lo a operar o aparelho de forma independente.





EDUCAÇÃO FINANCEIRA E COMERCIALIZAÇÃO ARTESANAIS

A psicóloga Amanda e a arteterapeuta Marina continuam estimulando Fabiana e Sebastião na confecção de peças artesanais em crochê e tear. Além de ser uma atividade de interesse pessoal, o trabalho possibilita a comercialização das peças, gerando renda e promovendo autoestima, reconhecimento e valorização do próprio potencial criativo



Fortalecimento dos vínculos, à expressão criativa

Considerando o contexto do período natalino. Foi realizada a montagem da decoração de Natal da residência, com participação ativa dos moradores desde a elaboração das ideias até a organização dos espaços. Em parceria com o setor de Psicologia, foram confeccionados cartões de Natal, possibilitando o trabalho de sentimentos como gratidão, afeto e reconhecimento de vínculos significativos.

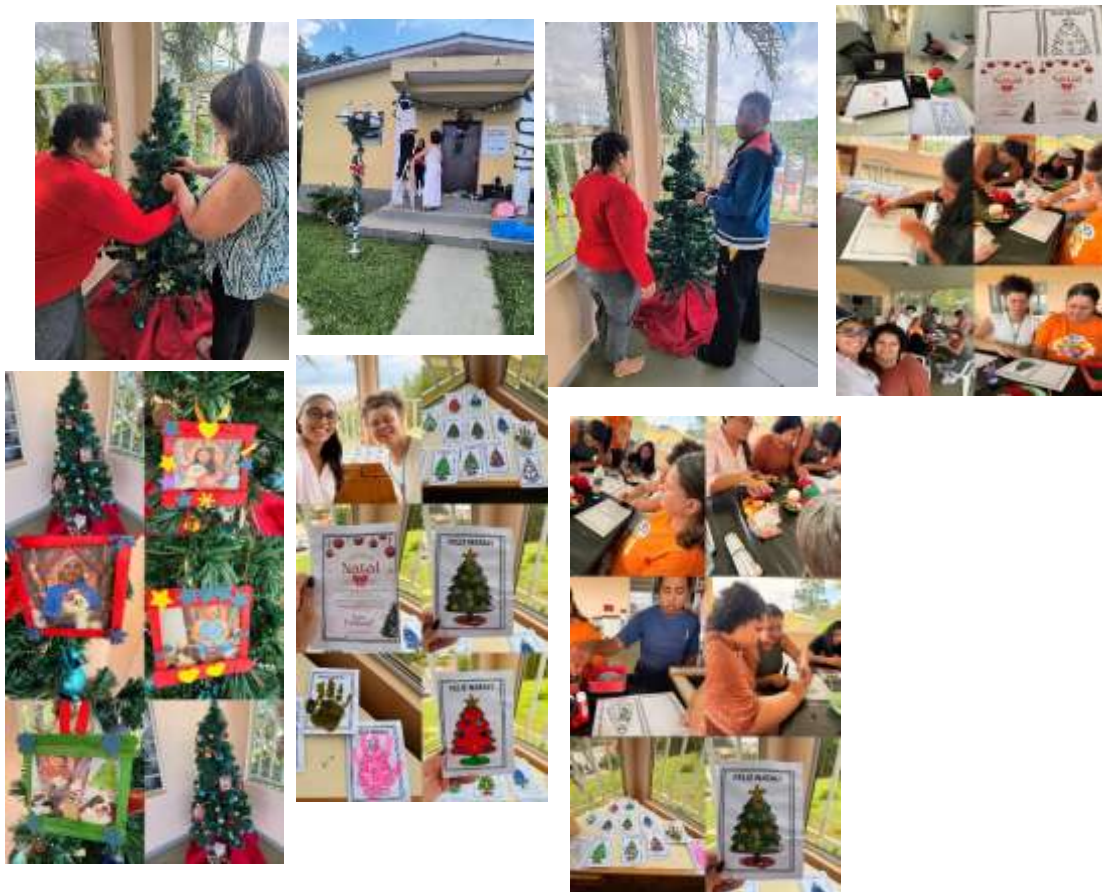

Passeio no comércio local de Cotia e Passeio no Parque Rizzo para assistir o espetáculo do circo acessível

A inclusão é promovida em todos os ambientes, buscando o fortalecimento da integração social dos moradores. Nesse sentido, a arteterapeuta Marina organizou passeios significativos, como visitas a comércios locais na cidade de Cotia e ao Parque Rizzo, no Embu das Artes, onde os moradores puderam assistir ao espetáculo do Circo Acessível, proporcionando experiências culturais, recreativas e de socialização.



Grupo de Atividade de Vida Diária (AVD)

No grupo de Atividades de Vida Diária (AVD), foram realizadas ações voltadas para o desenvolvimento da autonomia com segurança. Trabalhou-se o uso adaptado do micro-ondas, permitindo que Sageria e Sebastião manuseassem o equipamento de forma independente. Sebastião foi incentivado ao autocuidado ao buscar sua própria garrafa de água na geladeira. Além disso, promoveu-se uma atividade de culinária coletiva, com o preparo de geleia de jabuticaba, estimulando a cooperação, habilidades práticas e o prazer em participar de processos compartilhados.



Cuidando de quem cuida

A arteterapeuta Marina conduziu atendimentos tanto individuais quanto grupais, além de promover encontros específicos com o grupo de cuidadoras, com ênfase no desenvolvimento do autocuidado, no acolhimento emocional e na prática da escuta empática. Durante essas atividades, a equipe de cuidado pôde vivenciar a importância de ser ouvida, reconhecer seus próprios sentimentos e perceber o valor de se sentir apoiada e amparada no contexto de seu trabalho, fortalecendo o bem-estar emocional e as relações interpessoais.



Fabiana realiza mais um sonho: Curso de cabeleireira

Fabiana iniciou o curso de cabeleireira, que havia demonstrado grande interesse em realizar. As aulas acontecem semanalmente, proporcionando a ela aprendizado técnico, desenvolvimento de habilidades práticas e ampliação de sua autonomia profissional. Para estimular seu engajamento e incentivar a prática das técnicas aprendidas, foi realizada uma sessão de beleza durante a qual Fabiana pôde escovar os cabelos da arteterapeuta Marina, promovendo confiança, autoestima e aplicação prática dos conhecimentos adquiridos.



Trabalhando o sentimento de gratidão

Foram realizadas intervenções psicológicas individuais voltadas ao desenvolvimento emocional, com ênfase no reconhecimento e expressão de sentimentos como gratidão e empatia. Durante as sessões, também se trabalhou a compreensão e respeito aos próprios limites e aos dos outros, além de promover habilidades de convivência social, fortalecendo relações interpessoais saudáveis e o bem-estar emocional dos moradores.



Sala de Lazer e meditação

Foi realizada a implantação do Projeto "Sala de Televisão", visando oferecer aos moradores um novo espaço dedicado ao lazer, socialização e bem-estar. O ambiente proporciona momentos de convivência, entretenimento e interação entre os participantes, contribuindo para a promoção de vínculos sociais, a qualidade de vida e a valorização do tempo livre de forma agradável e inclusiva.



1- PÚBLICO ALVO:

O Serviço de Residência Inclusiva destina-se a **jovens e adultos com deficiência**, de ambos os sexos, com idade entre **18 e 59 anos**, cujos vínculos familiares estejam rompidos ou fragilizados, demandando **proteção social de média complexidade**.

2- QUANTIDADE DE PESSOAS ATENDIDAS

No ano de 2025 foi acolhida 6 pessoas, mas o serviço tem capacidade para acolher 10 pessoas.

3- NÚMERO DE ATENDIMENTOS:

Foram realizados 1800 atendimentos

3- DIA/HORÁRIO/PERIODICIDADE

O Serviço funciona 24 horas por dia

Equipe técnica trabalha de 2º a 6º das 08:00hs às 18:00hs (caso seja necessário plantões no final de semana e feriado).

4- ABRANGÊNCIA TERRITORIAL

Município de Cotia

5- RECURSOS HUMANOS

Nome	Grau de Instrução	Formação	Vínculo Empregatício	Função Ocupada	Carga Horária Semanal
Maria Cristina Telles	Superior Completo	Psicologia	CLT	Coordenadora	40 hs
Amanda Ferreira dos Santos	Superior Completo	Serviço Social	CLT	Assistente Social	15 hs
Amanda Bueno de Freitas Tavares	Superior Completo	Psicologia	CLT	Psicologa	15 hs
Marina Mesquita do Nascimento	Superior Completo	Artes	CLT	Arte terapeuta	20 hs

EQUIPE TÉCNICA DE APOIO

Pedro Luis de Souza Patricio	Ensino Médio Completo	Sem formação	CLT	Motorista	40 horas
Eva da Silva de Oliveira	Ensino Fundamental Completo	Sem formação	CLT	Cuidadora/Noturno	12x 36
Marcia Aparecida Joaquim	Ensino Médio Completo	Sem formação	CLT	Cuidadora/Noturno	12x 36
Graciene Sancho Paiva Nogueira	Ensino Médio Completo	Sem formação	CLT	Auxiliar de Cuidadora	12x 36
Juberlândia Maria de Jesus	Ensino Médio Completo	Sem formação	CLT	Cuidadora	12x 36
Diulene da Silva	Ensino Médio Completo	Sem formação	CLT	Auxiliar de Cuidadora	12x 36
Maria Quitéria Pereira	Ensino Médio Completo	Sem formação	CLT	Auxiliar de Cuidadora	12x 36
Valquiria Alves de Moraes	Ensino Médio Incompleto	Sem formação	CLT	Trabalhador Doméstica/Cozinha	40 horas
Márcia Regina de Barros Caetano	Ensino Médio Completo	Sem formação	CLT	Auxiliar de Cuidadora	12x 36
Michele Fernanda da Silva	Ensino Médio Completo	Sem formação	CLT	Auxiliar de Cuidadora	12x 36
Daniela Barbosa Teixeira dos Santos	Ensino Médio Completo	Sem formação	CLT	Auxiliar de Cuidadora	12x 36
Sinezio Carlos dos Santos	Ensino Médio Completo	Sem formação	CLT	Cozinheiro	40 horas

DIRETORES, ESTAGIÁRIOS E VOLUNTÁRIOS

Nome	Formação/Profissional	Vínculo Empregatício	Função Ocupada	Carga Horária Semanal
Ricardo Alexandre Paganini	Superior Completo: Filosofia e Teologia	Voluntário	Presidente e Diretor Financeiro	Sem carga horária fixa
Antonio Sagrado Bogaz	Superior Completo: Filosofia e Teologia	Voluntário	Primeiro Secretário	Sem carga horária fixa
Aparecido Pereira da Silva	Superior Completo: Filosofia e Teologia	Voluntário	Segundo Secretário	Sem carga horária fixa
Rodinei Carlos Thomazella	Superior Completo: Filosofia e Teologia	Voluntário	Conselheiro Fiscal	Sem carga horária fixa
Atalmir Gabriel Jonas da Silva	Superior Completo: Filosofia e Teologia	Voluntário	Conselheiro Fiscal	Sem carga horária fixa
Roberto Silva	Superior Completo: Filosofia e Teologia	Voluntário	Conselheiro Fiscal	Sem carga horária fixa

6- RESULTADOS OBTIDOS A PARTIR DAS ATIVIDADES REALIZADAS

Durante o ano de 2025, a Residência Inclusiva desenvolveu um conjunto de atividades voltadas à promoção da autonomia dos residentes, fortalecimento de vínculos, inclusão social e melhoria da qualidade de vida. As ações foram planejadas e executadas com base nas necessidades individuais e coletivas dos acolhidos, gerando resultados significativos em diversos aspectos. No que se refere ao desenvolvimento da autonomia pessoal, observou-se que os residentes apresentaram avanços expressivos em atividades de vida diária, como higiene pessoal, alimentação e organização de seus pertences. Oficinas semanais de habilidades domésticas, incluindo culinária, limpeza e organização do ambiente, contribuíram para esse progresso, assim como o incentivo à participação dos usuários no planejamento de suas rotinas diárias.

O fortalecimento dos vínculos interpessoais e da convivência social foi promovido por meio de passeios, eventos e atividades promovidas pela instituição e voluntários. A equipe se empenha para participar e fortalecer essas iniciativas que favoreceram a integração social dos residentes e ampliaram seu senso de pertencimento à comunidade.

As atividades educativas e lúdicas também tiveram papel importante, com destaque para os projetos para o futuro. Oficinas de artesanato, música e pintura despertaram o interesse dos residentes e resultaram na produção de trabalhos artísticos, alguns dos quais foram expostos em eventos da instituição. No campo do acompanhamento psicossocial, a atuação da equipe interdisciplinar — composta por psicólogo, assistente social, arteterapeuta, cuidadores e outros profissionais — foi essencial para a redução de episódios de crises comportamentais, que diminuíram em cerca de 65%, graças ao acolhimento, escuta ativa e planos de cuidado individualizados.

Por fim, em relação à inclusão produtiva, uma residente iniciou a sua participação em programas de capacitação profissional, e foi inserida no mercado de trabalho, com o devido acompanhamento técnico. Esses resultados demonstram o impacto positivo das ações desenvolvidas na Residência Inclusiva ao longo de 2024, evidenciando o compromisso da equipe com a promoção da cidadania, da autonomia e da dignidade das pessoas acolhidas e da superação de barreiras.

7- ORIGEM DOS RECURSOS FINANCEIROS

Convênio firmado no ano de 2025, com a Prefeitura de Cotia através da Secretaria de Desenvolvimento Social.

TOTAL DE RECURSOS: R\$ 600.000,00 (Seiscentos mil reais)

8- DESTACAR SE AS ATIVIDADES SÃO GRATUITAS PARA OS USUÁRIOS:

DECLARAMOS, sob as penas da lei, que o Pequeno Cotolengo Dom Orione - Orionópolis, CNPJ: 49.873.722/0005-73 executa todas as atividades gratuitamente conforme exigência da Resolução CNAS nº 16/2010.

9- PARCERIAS:

Apoio financeiro:

Prefeitura Municipal de Cotia.

EQUIPE TÉCNICA

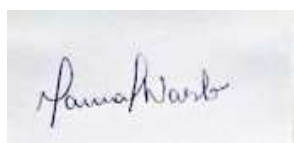

Marina Mesquita
Arteterapeuta
AATESP – 821/0821



Amanda Ferreira
Assistente Social
CRESS 67979-9ª Região/SP

Amanda Ferreira
Assistente Social



Amanda Bueno de Freitas Tavares
Psicóloga- CRP 06/207277

Amanda Bueno de Freitas Tavares
– CRP: 06/207277
Psicóloga Social